BIBLIOTECA CENTRALA UNIVERSITARA SIBIU

Anul al 58-lea — 10 Pagini — EXEMPLARUL { În România 3 lei / În străinătate 6 lei } — 10 Pagini

Taxa poștală plătită în numerar conform aprobării Dir. G-le P. T. T. Nr. 24.464/939 — Nr. 34 Vineri 7 Februarie 1941 — C I

UNIVERSUL

ABONAMENTE IN ȚARA Lei 200 pe 3 luni Lei 380 pe 6 luni. Lei 750 pe 12 luni. O lună Lei 80 In străinătate în raport cu tariful poștal și valuta

Fondator: LUIGI CAZZAVILLAN
Proprietar: „UNIVERSUL" S. A.
Inscris sub Nr. 160 Trib. Ilfov

CELE DIN URMA ȘTIRI DIN LUMEA INTREAGA, TELEGRAFICE ȘI TELEFONICE
REDACȚIA ȘI ADMINISTRAȚIA: BUCUREȘTI, STR. BREZOIANU No. 23-25
CENTRALA TELEFONICA A ZIARULUI: 3.30.10: SECRETARIATUL DE REDACTIE: 3.30.15

ABONAMENTE IN ȚARA pe un an la UNIVERSUL COPIILOR ZIARUL CALATORILOR, VESELIA, RADIO UNIV. și UNIV. LITERAR câte 220 lei UNIV.-SPORT 500 lei

DIRECTOR ȘI ADMINISTRATOR DELEGAT STELIAN POPESCU

LUMINA IN SLUJBA DREPTĂȚII

De când e lumea, setea de dreptate, individuală ori colectivă, a format preocuparea conducătorilor tuturor popoarelor.

In numele societății, pentru apărarea colectivității, autoritatea a îngrădit drepturile pe care și le poate exercita cetățeanul, dar cei puși să aplice îngrădirile nu s'au condus totdeauna după criteriile legiuitorului. Aceste nuanțe de interpretare fac obiectul unui documentat articol al d-lui dr. Frank, ministru al Reichului, în legătură cu noul cod penal german, care se află în curs de elaborare.

Și în ce privește „noul cod al poporului german", care trebue să înlocuiască vechiul cod civil, d. dr. Frank stabilește o limită clar determinată, împotriva abuzului de autoritate față de interpretările arbitrare ale autorității judecătorești.

D-sa socotește — în legătură cu codul penal — că judecătorul, nu procurorul, trebue socotit drept centru al procedurii judecătorești. Judecătorul este adevăratul reprezentant al acestei proceduri, care pornește de la concepțiile de justiție și din principiile etnice. Această restricțiune a poziției procurorului — care avea o putere absolută — este completată prin lămuririle pe care ministrul Frank le dă în ce privește situația acuzatului: „Dreptul trebue să ofere fiecăruia posibilitatea legală de apărare, de lămurire a faptelor și în consecință de securitate împotriva arbitrariului și a nedreptății".

Altfel, ar fi mai bine să nu se vorbească de un „drept penal", ci de un abuz al acestui drept, căci nu trebue confundată — spune d-sa, — autoritatea cu brutalitatea, nici puterea cu abuzul unilateral al puterii.

In spiritul acestei securități legale acordată fiecăruia, constă rezerva pe care o face d. Frank contra acordării dreptului de a aplica anumite pedepse unora din instanțele administrative. Dreptul penal administrativ nu oferea nici o posibilitate de apărare acuzatului, și nu mai corespunde — după d-sa — de la o anumită limită, concepțiilor de drept. Este imposibil de a îmbina structura dreptului cu condamnarea acuzatului fără să-i ofere posibilitatea de a se apăra.

Intr'un stat unde națiunea întreagă face uriașe sforțări pentru sporirea la maximum a potențialului de război, discuțiile de asemenea natură dovedesc că nu se neglijează nici celelalte laturi ale organizării de bază a statului și că în organizarea internă a celui de al treilea Reich orânduirile noi nu se fac nici la repezeală — în al 8-lea an de funcționare — nici pe baza unui dogmatism strict, rigid, ci se ține seama de toate nuanțele, pentru perfectarea unei legislații menită să satisfacă acea sete de dreptate de care pomeneam la începutul acestor rânduri.

Pe baza tuturor sugestiilor competente ale celor cari privesc problemele mari din toate punctele de vedere, „Academia germană de drept", însărcinată cu întocmirea acestor coduri, lucrează cu mare prudență și cu un adânc spirit de prevedere a diferitelor excepțiuni.

Din discuție iese lumină și lumina a servit în totdeauna dreptății, iată dece socotim că libertatea de a discuta principial problemele cari privesc statul ori națiunea, este folositoare și cârmuitorilor, și cârmuiților, spre a găsi în comun calea justă a echilibrului necesar propășirii, necesar închegării trainice a unității sufletești care constitue armura solidarității naționale.

CUM S'A DESFĂȘURAT REBELIUNEA DIN ZILELE DE 21-23 IANUARIE

— PENTRU JUDECATA OPINIEI PUBLICE —

Pentru ca publicul românesc să ia cunoștință de faptele incalificabile ale unor elemente ce nu pot avea nimic comun cu însușirile, cu năzuințele și cu idealurile acestui popor, și pentru ca să se vadă cu câtă criminală inconștiență aceste elemente au împins — pentru ambițiile lor personale — țara și poporul românesc la un pas de marginea prăpastiei, vom da publicității câteva fragmente privitoare la rebeliunea din zilele de 21-23 Ianuarie 1941.

Oamenii cinstiți, cu dragoste de țară și neam, să judece și să aprecieze.

Arătăm astăzi — rezumativ și fără nici un comentariu — cum s'au desfășurat evenimentele la palatul Președinției Consiliului de miniștri.

LUNI 20 IANUARIE

MANIFESTAȚIA DIN FAȚA PALATULUI PREȘEDINȚIEI CONSILIULUI DE MINIȘTRI

In după amiaza de 20 Ianuarie, legionarii se grupează în fața Universității, unde manifestează vehement împotriva demiterei generalului Petrovicescu, ministrul de interne și a lui Ghica, directorul general al polițiilor, cari fuseseră destituiți de Conducătorul Statului, atât pentru vina de a nu fi luat măsurile necesare pentru siguranța vieței ofițerilor din misiunea militară germană, cât și pentru faptul că patronau dezordinele cari începuseră să se desvolte în ultimul timp în provincie și în Capitală.

Grupuri compacte de legionari, urmați de mulți curioși, continuă manifestațiile, în fata palatului Regal și a legației germane.

Către ora 21, o masă de circa 3000 de manifestanți venind dinspre b-dul Lascăr Catargiu și conduși de Viorel Trifa și Dumitru Grozea, manifestează în fata președinției consiliului de miniștri din piata Victoriei.

Aceleași proteste împotriva înlocuirei generalului Petrovicescu și a lui Ghica.

Se cere deasemenea demiterea unor membri din guvern, precum și a unor înalți funcționari ai Statului pe care-i acuză de incapacitate, de masonerie, sau de protectori ai masoneriei și ai evreilor.

La sfârșit se ovaționează Horia Sima și Conducătorul Statului.

Datorită faptului că manifestațiile s'au desfășurat oarecum în liniște, iar manifestanții s'au risipit fără să fie nevoe de intervenția forței publice, ele nu puteau căpăta o semnificație deosebită.

Totuși, aceste manifestațiuni constituesc primul indiciu al acțiunei care urma să se producă.

In ce privește provincia însă, informațiile sosite mai târziu arată că în ziua de 20 Ianuarie, legionarii au comis acte vădite de nesupunere împotriva autorității de Stat, punând stăpânire prin forță, pe chesturile de poliție, prefecturi, telefoane (Timișoara, Caracal, Târnava Mare și Târnava Mică, Craiova, etc.)

De asemenea s'au atacat magazii cu arme și munitii, pentru a putea înarma cât mai mulți rebeli

Cazarma gardienilor publici, din șos. Bonaparte

MARȚI 21 IANUARIE

REBELIUNEA DELA CAZARMA GARDIENILOR PUBLICI

In dimineața de 21 Ianuarie, se produce în Capitală, primul act al rebeliunei prin împotrivirea prefectului de poliție Mironovici, la predarea prefecturei, noului titular generalul Mitrea.

Armata a trebuit de data aceasta să intervină. Pentru aplanarea conflictului iscat, s'au dus tratative, al căror rezultat a fost promisiunea „că prefectura de poliție va fi predată generalului Mitrea, iar totul va intra în ordine".

In timpul când Conducătorul Statului primea de la prefectul de poliție Mironovici aceste promisiuni formale, la palatul președinției consiliului de miniștri se petreceau următoarele:

Către orele 14, dirigintele oficiului poștal al președinției raportează că în curtea cazărmei gardienilor publici, se adună legionari, cari sunt înarmați de către gardienii publici.

D. general Antonescu verifică personal această informație și ordonă ca ofițerii de jandarmi, împreună cu un pluton din garda

(Continuare în pag. 7-a)

FUEHRERUL VORBIND

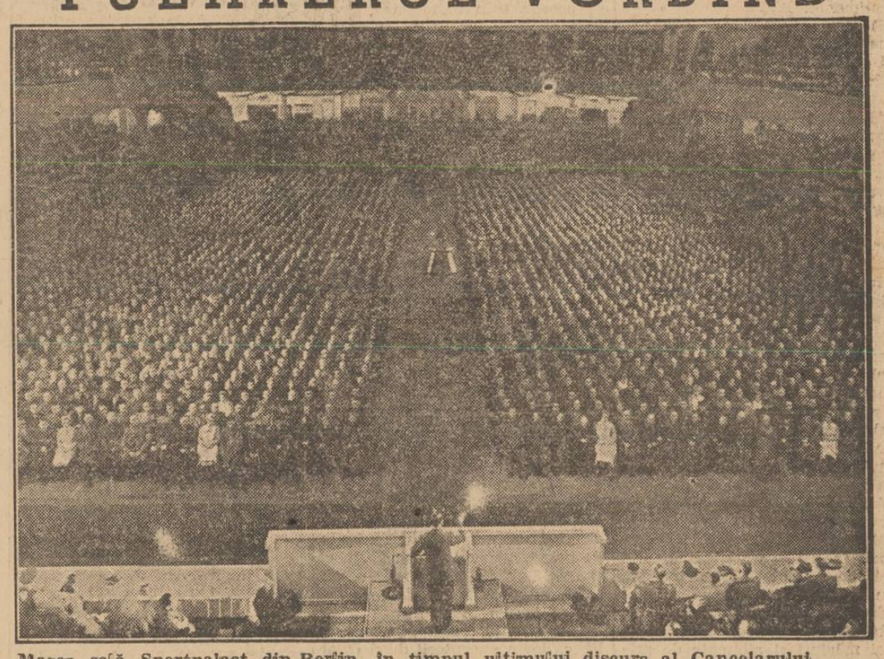

Marea sală Sportpalast din Berlin, în timpul ultimului discurs al Cancelarului.

NOUL MINISTRU DE EXTERNE AL UNGARIEI

Budapesta, 4 (Rador). — *D. Laszlo de Bardossy, ministrul Ungariei la București, a fost numit ministru al afacerilor străine al Ungariei.*

Japonezii au dabarcat pe coasta provinciei Kvantung

Tokio, 4 (Rador). — **Corespondentul agenției DNB. anunță că japonezii au executat cu bine, Marți dimineața, o operație de debarcare la sud-est de Huciau, pe coasta provinciei Kvantung.**

Destituirea prefectului de poliție din Paris

Paris, 4 (Rador). — **Din izvor bine informat, se anunță că prefectul poliției din Paris a fost destituit din acest post.**

Până la noui dispozițiuni, el este ținut în stare de arest.

A MURIT D-RUL V. DEMETRESCU-BRĂILA

Corespondentul nostru din Brăila ne-a anunțat aseară, prin telefon, că la ora 6 jum. a încetat din viață d-rul Vasile Demetrescu-Brăila, fost ministru, una din personalitățile cele mai proeminente ale orașului Brăila.

D-rul V. DEMETRESCU-BRAILA

Doctorul Demetrescu-Brăila se bucura nu numai de stima concetățenilor săi, pentru cari știința lui medicală era o binefacere, dar și de a tuturor celor cari l-au putut, în vreun fel, apropia. Calitățile lui sufletești, bunătatea lui, devotamentul lui și dragostea lui de țară, au făcut din el, încă de pe băncile școlii, unul din campionii ideei naționale.

Ca student în medicină și-a atras repede stima și dragostea colegilor săi, cari l-au ales președintul lor. In această calitate, ani dearândul studențimea de atunci, cu el în frunte, a dus lupte de neuitat pe chestia națională și pentru revendicările românilor din Transilvania.

Talentul său oratoric l-a pus în evidență. Partidele politice se întreceau să-l câștige în rândurile lor. El s'a ataşat însă de marele om politic și orator din acele vremuri, Take Ionescu, care l-a făcut șeful partidului democrat din județul Brăila.

Alături de Take Ionescu, el a dus lupte memorabile pentru alipirea Transilvaniei, iar după război a ocupat în guvernul Take Ionescu locul de ministru al artelor și cultelor.

A fost singurul ministru artist care a ocupat acest portofoliu. Doctorul Demetrescu-Brăila, în

(Continuare în pagina 2-a)

CONTROLUL STRĂINILOR

Comunicatul legației republicei Chili din România — publicat în numărul nostru de ieri — în legătură cu valabilitatea semnăturilor depe documentele și certificatele legației; nota din cronica noastră judiciară privitoare la „fabrica" de falsi cetățeni portughezi, opera unui pașaportar Theodosatos, recent pripășit în țară; ancheta în legătură cu Dimitri Sarandos, alt pașaportar, care a comis atentatul criminal împotriva unui maior german; rolul multor străini camuflați în recentele tulburări, toate acestea și multe altele necunoscute marelui public trebue să determine autoritățile în drept să intensifice controlul străinilor cari n'au un rost definit în țara noastră.

In vremuri normale justiția represivă era suficientă pentru sanctionarea isprăvilor comise de străini cari sub masca „turismului" abuzau de ospitalitatea unei țări îngăduitoare până la exces; în timpurile de azi însă prezența unor astfel de elemente, absolut indezirabile, constitue un pericol împotriva cărora autoritățile trebue să ia măsuri preventive.

Sunt traficanții nenorocirilor altora, sunt escrocii cari oferă „înlesniri" de transport, de documente și de „vize" celor cari vor să părăsească țara, dar cari rămân totuși aci pentru că actele nu sunt valabile, o întreagă floră de delicvenți internationali fără naționalitate precisă, dar cu pașapoarte multiple, cari pot fi greu identificați prin reprezentanții oficiali ai statelor respective.

Absolut în toate țările lumii un control de asemenea natură e aprobat și cerut chiar, de toți cei de bună credință, indiferent de naționalitatea pe care o au. Nimeni nu ar avea de făcut vreo obiecțiune împotriva acestei opere de înlăturare a pașaportarilor fără rost, care s'au bucurat la noi de o prea mare toleranță.

IN CORPUL ZIARULUI:

COMUNICAT ASUPRA SITUATIEI INTERNE

CONSILIUL DE MINIȘTRI DE ERI

CÂȚI MORTI ȘI RĂNIȚI AU CĂZUT LA 21-23 IANUARIE

Șapte persoane

și-au găsit moartea în nenorocirea aviatică din Statele-Unite

Washington, 4 (Rador). — **Avionul american de bombardament, despre care nu se mai știa nimic din ziua de 16 Ianuarie, a fost găsit complet sfărâmat pe povârnișul unui munte din apropiere de localitatea Olympia.**

Cele șeapte persoane, care se aflau pe bord, au murit carbonizate.

ACȚIUNEA DIPLOMATICĂ ȘI MILITARĂ

SITUAȚIA DIN BALCANI, DIN ZONA MEDITERANEI, DIN FRANȚA ȘI DIN AFRICA

de R. SEIȘANU

Situația din Balcani, din zona Mediteranei, din Franța, și din Africa continuă să fie pe primul plan diplomatic și militar.

Incă de-acum două săptămâni ziarul National Zeitung din Essen a constatat într'un articol întitulat „Noua orientare din sud-estul Europei", că în Balcani se vor concentra forțele puterilor axei în vederea unei acțiuni decisive, iar acum câteva zile Führer-ul Germaniei, d. Adolf Hitler, în discursul pronunțat cu prilejul aniversării a 8-a a regimului național-socialist, a declarat, că în ce privește Balcanii, își fac iluzii aceia, cari exploatează nereușita unor operațiuni italiene, lăsând destul de limpede să se întrevadă dezvoltarea colaborării militare germano-italiene, atât în sectorul Balcanilor, cât și în Mediterana.

In sensul acesta scriu și ziarele italiene care accentuează asupra necesității și importanței unei strânse colaborări în domeniul politic, militar și economic, între Germania și Italia, spre a putea realiza scopurile lor de război, atât în Occidentul și Orientul continentului european, cât și în zona Mediteranei și în Africa. In legătură cu situația din Orient se comentează rezultatele conferinței secrete militare și aero-navale de la Ankara, la care au luat parte delegații statului major turc și ai comandamentului armatei britanice din Orient — generalul Marschall-Cornwell, amiralul Kelly și vice-amiralul aerului Elmhurst, precum și ale întrevederilor ce le-a avut în ultimul timp colonelul Donovan, trimisul d-lui Roosevelt, președintele Statelor-Unite americane, cu personalitățile politice și militare responsabile din Belgrad, Sofia și Ankara. Se afirmă că rostul îndelungatei conferințe dela Ankara — ea a ținut zece zile — a fost reexaminarea și revizuirea planurilor de cooperare militară, aeriană și navală turco-eleno-britanică, stabilite în conferințele de la Ankara și Alep, ținute în cursul anului trecut.

Se subliniază apoi semnificația politico-militară a vizitelor colonelului american Donovan în capitalele Iugoslaviei, Bulgariei și Turciei.

Misionarul american a plecat eri spre Egipt. Alt fapt de mai mică importanță ,dar cu caracter indicativ, este plecarea cetățenilor germani, împreună cu familiile lor, din Grecia, cu toate că relațiunile diplomatice dintre această țară și Germania sunt menținute. Situația politică din Franța, încă nu s'a limpezit. Conversațiile franco-germane continuă la Berlin și la Paris. Intre grupul politic condus de d. Laval și din care face parte și d. de Brion și guvernul din Vichy pare a se menține puncte de vedere deosebite în ce

(Continuare în pag. 2 a)

NEGOCIERI PENTRU CEDAREA INSULEI JAMAICA

New-York, 4 (Rador). — **Corespondentul agenției D. N. B. transmite:**

Dintr'o știre transmisă de o agenție britanică se poate deduce, în urma unei desbateri ce a ayut loc în Camera Comunelor, că se duc actualmente negocieri cu privire la Jamaica și că există posibilitatea ca această insulă britanică din Antile să fie vândută sau închiriată Statelor Unite.

Mai mulți membri ai Camerii Comunelor au cerut să li se dea asigurări că Parlamentul va fi încunoștiințat înainte de a se modifica statutul Jamaicei.

Subsecretarul de stat al ministerului economiilor a declarat că atâta timp cât actualele negocieri sunt în curs se vede în imposibilitate de a da amănunte.

Agricultura nouă

de NICOLAE MAREȘ

II. — Producția animală

In precedentul articol am arătat că producția vegetală, în special a țărănimei, poate ajunge la o stare înfloritoare, dacă se impun și se execută obligațiuni de muncă și se și fac unele sacrificii bănești destul de reduse din partea Statului.

Dar, cea mai bună încurajare a agriculturii trebue să vie dela creșterea vitelor, din a căror varietate de produse și subproduse nase o sumedenie de fabricate necesare hranei și vieții omului.

Mai mult încă, un progres agricol fără creștere de vite nu poate exista și din faptul că pământul nostru secătuit are nevoie de îngrășăminte, și cel mai bun îngrășământ este bălegarul, cu o valoare fertilizantă și biologică destul de ridicată.

Și în această direcțiune, având-se în vedere starea destul de precară dela care plecăm, posibilitățile de câștig sunt tot așa de mari ca și la producția vegetală; o treime din țărănimea noastră nu are vaci, mai mult ca o treime nu are vite de muncă și aproape jumătate nu are porci.

Iată prin urmare de unde vin sărăcia și subalimentația populației noastre rurale.

Programul pe zece ani prezentat de mine, și întocmit de directorul respectiv din ministerul agriculturii, un distins zootehnician, prevede sporirea în zece ani a bovinelor cu 30%, a producției de lapte numai cu 400 litri pe an (adică nici 2 litri în plus pe zilele mulgătoare) de fiecare vacă; sporirea cu 600.000 capete a cailor, proveniți din reproductori aleși; sporirea producției porcine cu 150%; îmbunătățirea rasei ovine; sporirea păsărilor prin

(Continuare în pag. 2-a)

DEVASTĂRILE...

Magazin jefuit în timpul rebeliunii

DUPĂ TURBURĂRI...

Grup de răsvrătiți arestați